



LEGISLAÇÃO
BÁSICA
E CÓDIGO
DE ÉTICA DOS
**PROFISSIONAIS
DE ENFERMAGEM**

COREN-AL GESTÃO 2018-2020
"UM NOVO TEMPO"



LEGISLAÇÃO BÁSICA E CÓDIGO DE ÉTICA DOS **PROFISSIONAIS DE ENFERMAGEM**

Autorizada a reprodução do conteúdo deste material, desde que citada a fonte.

Distribuição gratuita

Setembro de 2018



Gestão Coren-AL 2018-2020 “Um Novo Tempo”

DIRETORIA

Presidente: Enf^a Renné Cosmo da Costa

Secretário: Enf^o Paulo Jorge Torres Guimarães
Silva

Tesoureira: Téc. Enf. Leidjane Ferreira de Melo

DELEGADO REGIONAL

Titular: Enf^o Renné Cosmo da Costa

Suplente: Enf^a Regina Braga Costa

Conselheiros Efetivos do Quadro I

Presidente: Enf^o Renné Cosmo da Costa

Secretário: Enf^o Paulo Jorge Torres Guimarães
Silva

Enf^a Regina Braga Costa

Conselheiros Suplentes do Quadro I

Enf^o Alexandre de Souza Lima

Enf^o Maycon Correia Máximo de Lima

Enf^o Diego Santos Albuquerque

Conselheiras Efetivas do Quadro II e III

Téc.Enf. Margarete Menezes Bispo

Téc. Enf. Leidjane Ferreira de Melo

Conselheiras Suplentes dos Quadros II e III

Téc.Enf. Eluciane Soares da Luz

Téc.Enf. Iris Vitorino dos Santos

APRESENTAÇÃO

O Conselho Regional de Enfermagem de Alagoas apresenta com grande satisfação o livro “Legislação Básica e Código de Ética dos profissionais de Enfermagem”, um instrumento importante para assistência segura e de qualidade aos profissionais do Estado.

Este livro possui os marcos legais que regem a categoria, servindo como norte e respaldo para os profissionais. Assim, o Coren-AL, gestão 2018-2020, está trabalhando para fortalecer a Enfermagem alagoana e espera que a distribuição desse instrumento contribua com a disseminação das boas práticas em Enfermagem e com a busca de uma assistência de excelência.

Entre as legislações presentes nesta publicação, merece destaque o **novo Código de Ética dos Profissionais de Enfermagem, em vigor a partir de abril de 2018**, elaborado democraticamente, com grande participação da Enfermagem brasileira, por meio do Sistema Cofen-Corens. Além de trazer uma linguagem mais clara e objetiva, a norma está segmentada em princípios, direitos, deveres e proibições. Temas atuais, como



o comportamento nas mídias sociais e desafios do cotidiano, como a comunicação de casos de violência, também são abordados.

A gestão 2018-2020 é intitulada “Um Novo Tempo”, para mostrar uma diretoria mais atuante, que apoia e mostra os caminhos para consolidar a categoria em Alagoas.

Boa Leitura!

A diretoria do Coren-AL

Gestão 2018/2020

“Um novo tempo”

MISSÃO

Assegurar à sociedade uma assistência de enfermagem ética, científica e de qualidade por meio da fiscalização, normatização e disciplina do exercício profissional em nossa jurisdição.

VISÃO

Ser um Conselho empoderado, atuante e forte, reconhecido pela sociedade por sua excelência na prestação de serviços.

VALORES

V1. Economicidade: é a promoção de resultados esperados por meio da união da qualidade, celeridade e menor custo na prestação do serviço ou no trato com os bens públicos.

V2. Efetividade: é realizar a coisa certa para transformar a situação existente.

V3. Eficácia: é a capacidade de fazer aquilo que é preciso, que é certo para se alcançar determinado objetivo, escolhendo os melhores meios. A eficácia se refere ao resultado de uma atividade ou processo. É a capacidade de realizar objetivos.

V4. Eficiência: é a capacidade de obter resultados utilizando a menor quantidade de



recursos possíveis, como tempo, mão-de-obra e material, ou mais produtos utilizando a mesma quantidade de recursos. Envolve a forma com que um processo ou atividade é feita. É utilizar produtivamente os recursos.

V5. Impessoalidade: é aquilo que não se direciona a alguém em particular; que não pertence a ninguém em especial. São atos que devem ter como finalidade o interesse público.

V6. Legalidade: é aquilo que é permitido por lei, de acordo com os meios e formas que por ela estabelecidos e segundo os interesses públicos.

V7. Moralidade: é o conjunto de regras de conduta que disciplinam o comportamento dos entes públicos para agirem com honestidade, retidão, equilíbrio, justiça, respeito à dignidade do ser humano, à boa fé, ao trabalho, à ética das instituições.

V8. Publicidade: é obrigação de dar publicidade, levar ao conhecimento de todos os seus atos, contratos ou instrumentos jurídicos como um todo, com transparência e possibilidade de qualquer pessoa questionar e controlar a atividade administrativa da instituição que representar o interesse público.

SUMÁRIO

- 09 Lei 5.905/73, de 12 de julho de 1973
- 20 Lei 7.498 de 25 de junho de 1986
- 32 Decreto 94.406 de 08 de junho de 1987
- 46 Lei 8.967 de 28 de dezembro de 1994
- 48 Resolução 564-2017 Código de Ética
- 49 1. Código de Ética dos Profissionais de Enfermagem
- 54 2. Preâmbulo
- 56 3. Princípios Fundamentais
- 57 4. Capítulo I – Dos Direitos
- 62 5. Capítulo II – Dos Deveres
- 72 6. Capítulo III – Das Proibições
- 82 7. Capítulo IV – Das Infrações e Penalidades
- 89 8. Capítulo V – Da Aplicação das Penalidades
- 92 Endereços e contatos





Lei 5.905/73

de 12 de julho de 1973

Dispõe sobre a criação dos Conselhos Federal e Regionais de Enfermagem e dá outras providências.

O Presidente da República

Faço saber que o Congresso Nacional decreta e eu sanciono a seguinte Lei:

Art. 1º – São criados o Conselho Federal de Enfermagem (COFEN) e os Conselhos Regionais de Enfermagem (COREN), constituindo em seu conjunto uma autarquia, vinculada ao Ministério do Trabalho e Previdência Social.

Art. 2º – O Conselho Federal e os Conselhos Regionais são órgãos disciplinadores do exercício da profissão de enfermeiro e das demais profissões compreendidas nos serviços de Enfermagem.

Art. 3º – O Conselho Federal, ao qual ficam subordinados os Conselhos Regionais, terá jurisdição em todo o território nacional e sede na Capital da República.

Art. 4º – Haverá um Conselho Regional em cada Estado e Território, com sede na



respectiva capital, e no Distrito Federal.

Parágrafo único. O Conselho Federal poderá, quando o número de profissionais habilitados na unidade da federação for inferior a cinquenta, determinar a formação de regiões, compreendendo mais de uma unidade.

Art. 5º – O Conselho Federal terá nove membros efetivos e igual número de suplentes, de nacionalidade brasileira, e portadores de diploma de curso de Enfermagem de nível superior.

Art. 6º – Os membros do Conselho Federal e respectivos suplentes serão eleitos por maioria de votos, em escrutínio secreto, na Assembléia dos Delegados Regionais.

Art. 7º – O Conselho Federal elegerá dentre seus membros, em sua primeira reunião, o Presidente, o Vice-presidente, o Primeiro e o Segundo Secretários e o Primeiro e o Segundo Tesoureiros.

Art. 8º – Compete ao Conselho Federal:

I – aprovar seu regimento interno e os dos Conselhos Regionais;

- II – instalar os Conselhos Regionais;
- III – elaborar o Código de Deontologia de Enfermagem e alterá-lo, quando necessário, ouvidos os Conselhos Regionais;
- IV – baixar provimentos e expedir instruções, para uniformidade de procedimento e bom funcionamento dos Conselhos Regionais;
- V – dirimir as dúvidas suscitadas pelos Conselhos Regionais;
- VI – apreciar, em grau de recursos, as decisões dos Conselhos Regionais;
- VII – instituir o modelo das carteiras profissionais de identidade e as insígnias da profissão;
- VIII – homologar, suprir ou anular atos dos Conselhos Regionais;
- IX – aprovar anualmente as contas e a proposta orçamentária da autarquia, remetendo-as aos órgãos competentes;
- X – promover estudos e campanhas para aperfeiçoamento profissional;
- XI – publicar relatórios anuais de seus trabalhos;
- XII – convocar e realizar as eleições para sua diretoria;
- XIII – exercer as demais atribuições que lhe forem conferidas por lei.



Art. 9º – O mandato dos membros do Conselho Federal será honorífico e terá a duração de três anos, admitida uma reeleição.

Art. 10 – A receita do Conselho Federal de Enfermagem será constituída de:

I – um quarto da taxa de expedição das carteiras profissionais;

II – um quarto das multas aplicadas pelos Conselhos Regionais;

III – um quarto das anuidades recebidas pelos Conselhos Regionais;

IV – doações e legados;

V – subvenções oficiais;

VI – rendas eventuais.

Parágrafo único. Na organização dos quadros distintos para inscrição de profissionais o Conselho Federal de Enfermagem adotará como critério, no que couber, o disposto na Lei nº 2.604, de 17 de setembro 1955.

Art. 11 – Os Conselhos Regionais serão instalados em suas respectivas sedes, com cinco a vinte e um membros e outros tantos suplentes, todos de nacionalidade

brasileira, na proporção de três quintos de Enfermeiros e dois quintos de profissionais das demais categorias do pessoal de Enfermagem reguladas em lei.

Parágrafo único. O número de membros dos Conselhos Regionais será sempre ímpar, e a sua fixação será feita pelo Conselho Federal, em proporção ao número de profissionais inscritos.

Art. 12 – Os membros dos Conselhos Regionais e respectivos suplentes serão eleitos por voto pessoal, secreto e obrigatório, em época determinada pelo Conselho Federal, em Assembléia Geral especialmente convocada para esse fim.

§ 1º Para a eleição referida neste artigo serão organizadas chapas separadas, uma para enfermeiros e outra para os demais profissionais de Enfermagem, podendo votar, em cada chapa, respectivamente, os profissionais referidos no artigo 11.

§ 2º Ao eleitor que, sem causa justa, deixar de votar nas eleições referidas neste artigo, será aplicada pelo Conselho Regional multa em importância correspondente ao valor da anuidade.



Art. 13 – Cada Conselho Regional elegerá seu Presidente, Secretário e Tesoureiro, admitida a criação de cargos de Vice-presidente, Segundo-secretário e Segundo-tesoureiro, para os Conselhos com mais de doze membros.

Art. 14 – O mandato dos membros dos Conselhos Regionais será honorífico e terá duração de três anos, admitida uma reeleição.

Art. 15 – Compete aos Conselhos Regionais;

I- deliberar sobre inscrição no Conselho e seu cancelamento;

II – disciplinar e fiscalizar o exercício profissional, observadas as diretrizes gerais do Conselho Federal;

III – fazer executar as instruções e provimentos do Conselho Federal;

IV – manter o registro dos profissionais com exercício na respectiva jurisdição;

V – conhecer e decidir os assuntos atinentes à ética profissional, impondo as penalidades cabíveis;

VI – elaborar a sua proposta orçamentária anual e o projeto de seu regimento interno

e submetê-los à aprovação do Conselho Federal;

VII – expedir a carteira profissional indispensável ao exercício da profissão, a qual terá fé pública em todo o território nacional e servirá de documento de identidade;

VIII – zelar pelo bom conceito da profissão e dos que a exerçam;

IX – publicar relatórios anuais de seus trabalhos e relação dos profissionais registrados;

X – propor ao Conselho Federal medidas visando à melhoria do exercício profissional;

XI – fixar o valor da anuidade;

XII – apresentar sua prestação de contas ao Conselho Federal, até o dia 28 de fevereiro de cada ano;

XIII – eleger sua diretoria e seus delegados eleitores ao Conselho Federal;

XIV – exercer as demais atribuições que lhes forem conferidas por esta Lei ou pelo Conselho Federal.

Art. 16 – A renda dos Conselhos Regionais será constituída de:

I – três quartos da taxa de expedição das carteiras profissionais;



- II – três quartos das multas aplicadas;
- III – três quartos das anuidades;
- IV – doações e legados;
- V – subvenções oficiais, de empresas ou entidades particulares;
- VI – rendas eventuais.

Art. 17 – O Conselho Federal e os Conselhos Regionais deverão reunir-se, pelo menos, uma vez mensalmente.

Parágrafo único. O Conselheiro que faltar, durante o ano, sem licença prévia do respectivo Conselho, a cinco reuniões perderá o mandato.

Art. 18 – Aos infratores do Código de Deontologia de Enfermagem poderão ser aplicadas as seguintes penas:

- I – advertência verbal;
- II – multa;
- III – censura;
- IV – suspensão do exercício profissional;
- V – cassação do direito ao exercício profissional.

§ 1º As penas referidas nos incisos I, II, III e IV deste artigo são da alçada dos Conselhos Regionais e a referida no inciso

V, do Conselho Federal, ouvido o Conselho Regional interessado.

§ 2º O valor das multas, bem como as infrações que implicam nas diferentes penalidades, serão disciplinados no regimento do Conselho Federal e dos Conselhos Regionais.

Art. 19 – O Conselho Federal e os Conselhos Regionais terão tabela própria de pessoal, cujo regime será o da Consolidação das Leis do Trabalho.

Art. 20 – A responsabilidade pela gestão administrativa e financeira dos Conselhos caberá aos respectivos diretores.

Art. 21 – A composição do primeiro Conselho Federal de Enfermagem, com mandato de um ano, será feito por ato do Ministro do Trabalho e Previdência Social, mediante indicação, em lista tríplice, da Associação Brasileira de Enfermagem.

Parágrafo único. Ao Conselho Federal assim constituído caberá, além das atribuições previstas nesta Lei:

a) promover as primeiras eleições para



composição dos Conselhos Regionais e instalá-los;

b) promover as primeiras eleições para composição do Conselho Federal, até noventa dias antes do término do seu mandato.

Art. 22 – Durante o período de organização do Conselho Federal de Enfermagem, o Ministério do Trabalho e Previdência Social lhe facilitará a utilização de seu próprio pessoal, material e local de trabalho.

Art. 23 – Esta Lei entrará em vigor na data da sua publicação, revogadas as disposições em contrário.

Brasília, 12 de julho de 1973.

(Ass.) Emílio G. Médici, Presidente da República, e Júlio Barata, Ministro do Trabalho e Previdência Social

Lei nº 5.905, de 12.07.73

Publicada no DOU de 13.07.73 Seção I fls. 6.825



Lei 7.498/86

de 25 de junho de 1986

Dispõe sobre a regulamentação do exercício da Enfermagem e dá outras providências. O presidente da República.

Faço saber que o Congresso Nacional decreta e eu sanciono a seguinte Lei:

Art. 1º - É livre o exercício da Enfermagem em todo o território nacional, observadas as disposições desta Lei.

Art. 2º - A Enfermagem e suas atividades Auxiliares somente podem ser exercidas por pessoas legalmente habilitadas e inscritas no Conselho Regional de Enfermagem com jurisdição na área onde ocorre o exercício. Parágrafo único. A Enfermagem é exercida privativamente pelo Enfermeiro, pelo Técnico de Enfermagem, pelo Auxiliar de Enfermagem e pela Parteira, respeitados os respectivos graus de habilitação.

Art. 3º - O planejamento e a programação das instituições e serviços de saúde incluem planejamento e programação de Enfermagem.

Art. 4º - A programação de Enfermagem

inclui a prescrição da assistência de Enfermagem.

Art. 5º – (vetado)

§ 1º (vetado)

§ 2º (vetado)

Art. 6º – São enfermeiros:

I – o titular do diploma de enfermeiro conferido por instituição de ensino, nos termos da lei;

II – o titular do diploma ou certificado de obstetrix ou de enfermeira obstétrica, conferidos nos termos da lei;

III – o titular do diploma ou certificado de Enfermeira e a titular do diploma ou certificado de Enfermeira Obstétrica ou de Obstetrix, ou equivalente, conferido por escola estrangeira segundo as leis do país, registrado em virtude de acordo de intercâmbio cultural ou revalidado no Brasil como diploma de Enfermeiro, de Enfermeira Obstétrica ou de Obstetrix;

IV – aqueles que, não abrangidos pelos incisos anteriores, obtiverem título de Enfermeiro conforme o disposto na alínea "d" do Art. 3º do Decreto nº 50.387, de 28 de março de 1961.

Art. 7º – São técnicos de Enfermagem:

I – o titular do diploma ou do certificado de Técnico de Enfermagem, expedido de acordo com a legislação e registrado pelo órgão competente;

II – o titular do diploma ou do certificado legalmente conferido por escola ou curso estrangeiro, registrado em virtude de acordo de intercâmbio cultural ou revalidado no Brasil como diploma de Técnico de Enfermagem.

Art. 8º – São Auxiliares de Enfermagem:

I – o titular do certificado de Auxiliar de Enfermagem conferido por instituição de ensino, nos termos da Lei e registrado no órgão competente;

II – o titular do diploma a que se refere a Lei nº 2.822, de 14 de junho de 1956;

III – o titular do diploma ou certificado a que se refere o inciso III do Art. 2º da Lei nº 2.604, de 17 de setembro de 1955, expedido até a publicação da Lei nº 4.024, de 20 de dezembro de 1961;

IV – o titular de certificado de Enfermeiro Prático ou Prático de Enfermagem, expedido até 1964 pelo Serviço Nacional de Fiscalização da Medicina e Farmácia,

do Ministério da Saúde, ou por órgão congênere da Secretaria de Saúde nas Unidades da Federação, nos termos do Decreto-lei nº 23.774, de 22 de janeiro de 1934, do Decreto-lei nº 8.778, de 22 de janeiro de 1946, e da Lei nº 3.640, de 10 de outubro de 1959;

V – o pessoal enquadrado como Auxiliar de Enfermagem, nos termos do Decreto-lei nº 299, de 28 de fevereiro de 1967;

VI – o titular do diploma ou certificado conferido por escola ou curso estrangeiro, segundo as leis do país, registrado em virtude de acordo de intercâmbio cultural ou revalidado no Brasil como certificado de Auxiliar de Enfermagem.

Art. 9º – São Parteiras:

I – a titular de certificado previsto no Art. 1 do Decreto-lei nº 8.778, de 22 de janeiro de 1946, observado o disposto na Lei nº 3.640, de 10 de outubro de 1959;

II – a titular do diploma ou certificado de Parteira, ou equivalente, conferido por escola ou curso estrangeiro, segundo as leis do país, registrado em virtude de intercâmbio cultural ou revalidado no



Brasil, até 2 (dois) anos após a publicação desta Lei, como certificado de Parteira.

Art. 10 – (vetado)

Art. 11 - O Enfermeiro exerce todas as atividades de enfermagem, cabendo-lhe: I – privativamente:

- a) direção do órgão de enfermagem integrante da estrutura básica da instituição de saúde, pública e privada, e chefia de serviço e de unidade de enfermagem;
- b) organização e direção dos serviços de enfermagem e de suas atividades técnicas e auxiliares nas empresas prestadoras desses serviços;
- c) planejamento, organização, coordenação, execução e avaliação dos serviços da assistência de enfermagem;
- d) (VETADO);
- e) (VETADO);
- f) (VETADO);
- g) (VETADO);
- h) consultoria, auditoria e emissão de parecer sobre matéria de enfermagem;
- i) consulta de enfermagem;
- j) prescrição da assistência de enfermagem;

l) cuidados diretos de enfermagem a pacientes graves com risco de vida;

m) cuidados de enfermagem de maior complexidade técnica e que exijam conhecimentos de base científica e capacidade de tomar decisões imediatas;

II – como integrante da equipe de saúde:

a) participação no planejamento, execução e avaliação da programação de saúde;

b) participação na elaboração, execução e avaliação dos planos assistenciais de saúde;

c) prescrição de medicamentos estabelecidos em programas de saúde pública e em rotina aprovada pela instituição de saúde;

d) participação em projetos de construção ou reforma de unidades de internação;

e) prevenção e controle sistemático da infecção hospitalar e de doenças transmissíveis em geral;

f) prevenção e controle sistemático de danos que possam ser causados à clientela durante a assistência de enfermagem;

g) assistência de enfermagem à gestante, parturiente e puérpera;

h) acompanhamento da evolução e do



trabalho de parto;

i) execução do parto sem distocia;

j) educação visando à melhoria de saúde da população.

Parágrafo único. As profissionais referidas no inciso II do art. 6º desta lei incumbe, ainda:

a) assistência à parturiente e ao parto normal;

b) identificação das distocias obstétricas e tomada de providências até a chegada do médico;

c) realização de episiotomia e episiorrafia e aplicação de anestesia local, quando necessária.

Art. 12 – O Técnico de Enfermagem exerce atividade de nível médio, envolvendo orientação e acompanhamento do trabalho de Enfermagem em grau auxiliar, e participação no planejamento da assistência de Enfermagem, cabendo-lhe especialmente:

§ 1º Participar da programação da assistência de Enfermagem;

§ 2º Executar ações assistenciais de Enfermagem, exceto as privativas do

Enfermeiro, observado o disposto no Parágrafo único do Art. 11 desta Lei;

§ 3º Participar da orientação e supervisão do trabalho de Enfermagem em grau auxiliar;

§ 4º Participar da equipe de saúde.

Art. 13 – O Auxiliar de Enfermagem exerce atividades de nível médio, de natureza repetitiva, envolvendo serviços auxiliares de Enfermagem sob supervisão, bem como a participação em nível de execução simples, em processos de tratamento, cabendo-lhe especialmente:

§ 1º Observar, reconhecer e descrever sinais e sintomas;

§ 2º Executar ações de tratamento simples;

§ 3º Prestar cuidados de higiene e conforto ao paciente;

§ 4º Participar da equipe de saúde.

Art. 14 – (vetado)

Art. 15 – As atividades referidas nos arts. 12 e 13 desta Lei, quando exercidas em instituições de saúde, públicas e privadas, e em programas de saúde, somente podem



ser desempenhadas sob orientação e supervisão de Enfermeiro.

Art. 16 – (vetado)

Art. 17 – (vetado)

Art. 18 – (vetado)

Parágrafo único. (vetado)

Art. 19 – (vetado)

Art. 20 – Os órgãos de pessoal da administração pública direta e indireta, federal, estadual, municipal, do Distrito Federal e dos Territórios observarão, no provimento de cargos e funções e na contratação de pessoal de Enfermagem, de todos os graus, os preceitos desta Lei.

Parágrafo único – Os órgãos a que se refere este artigo promoverão as medidas necessárias à harmonização das situações já existentes com as disposições desta Lei, respeitados os direitos adquiridos quanto a vencimentos e salários.

Art. 21 – (vetado)

Art. 22 – (vetado)

Art. 23 – O pessoal que se encontra executando tarefas de Enfermagem, em virtude de carência de recursos humanos de nível médio nesta área, sem possuir formação específica regulada em lei, será autorizado, pelo Conselho Federal de Enfermagem, a exercer atividades elementares de Enfermagem, observado o disposto no Art. 15 desta Lei.

Parágrafo único – A autorização referida neste artigo, que obedecerá aos critérios baixados pelo Conselho Federal de Enfermagem, somente poderá ser concedida durante o prazo de 10 (dez) anos, a contar da promulgação desta Lei.

Art. 24 – (vetado)

Parágrafo único – (vetado)

Art. 25 – O Poder Executivo regulamentará esta Lei no prazo de 120 (cento e vinte) dias a contar da data de sua publicação.

Art. 26 – Esta Lei entra em vigor na data de sua publicação.



Art. 27 – Revogam-se (vetado) as demais disposições em contrário.

Brasília, em 25 de junho de 1986, 165º da Independência e 98º da República

José Sarney

Almir Pazzianotto Pinto

Lei nº 7.498, de 25.06.86

Publicada no DOU de 26.06.86 Seção I –
fls. 9.273 a 9.275



Decreto 94.406

de 08 de junho de 1987

Regulamenta a Lei nº 7.498, de 25 de junho de 1986, que dispõe sobre o exercício da Enfermagem, e dá outras providências. O Presidente da República, usando das atribuições que lhe confere o Art. 81, item III, da Constituição, e tendo em vista o disposto no Art. 25 da Lei nº 7.498, de 25 de junho de 1986, Decreta:

Art. 1º – O exercício da atividade de Enfermagem, observadas as disposições da Lei nº 7.498, de 25 de junho de 1986, e respeitados os graus de habilitação, é privativo de Enfermeiro, Técnico de Enfermagem, Auxiliar de Enfermagem e Parteiro e só será permitido ao profissional inscrito no Conselho Regional de Enfermagem da respectiva região.

Art. 2º – As instituições e serviços de saúde incluirão a atividade de Enfermagem no seu planejamento e programação.

Art. 3º – A prescrição da assistência de Enfermagem é parte integrante do programa de Enfermagem.

Art. 4º – São Enfermeiros:

I – o titular do diploma de Enfermeiro conferido por instituição de ensino, nos termos da lei;

II – o titular do diploma ou certificado de Obstetriz ou de Enfermeira Obstétrica, conferidos nos termos da lei;

III – o titular do diploma ou certificado de Enfermeira e a titular do diploma ou certificado de Enfermeira Obstétrica ou de Obstetriz, ou equivalente, conferido por escola estrangeira segundo as respectivas leis, registrado em virtude de acordo de intercâmbio cultural ou revalidado no Brasil como diploma de Enfermeiro, de Enfermeira Obstétrica ou de Obstetriz;

IV – aqueles que, não abrangidos pelos incisos anteriores, obtiveram título de Enfermeira conforme o disposto na letra “d” do Art. 3º. do Decreto-lei Decreto nº 50.387, de 28 de março de 1961.

Art. 5º. São técnicos de Enfermagem:

I – o titular do diploma ou do certificado de técnico de Enfermagem, expedido de acordo com a legislação e registrado no órgão competente;



II – o titular do diploma ou do certificado legalmente conferido por escola ou curso estrangeiro, registrado em virtude de acordo de intercâmbio cultural ou revalidado no Brasil como diploma de técnico de Enfermagem.

Art. 6º - São Auxiliares de Enfermagem:

I – o titular do certificado de Auxiliar de Enfermagem conferido por instituição de ensino, nos termos da Lei e registrado no órgão competente;

II – o titular do diploma a que se refere a Lei nº 2.822, de 14 de junho de 1956;

III – o titular do diploma ou certificado a que se refere o item III do Art. 2º. da Lei nº 2.604, de 17 de setembro de 1955, expedido até a publicação da Lei nº 4.024, de 20 de dezembro de 1961;

IV – o titular de certificado de Enfermeiro Prático ou Prático de Enfermagem, expedido até 1964 pelo Serviço Nacional de Fiscalização da Medicina e Farmácia, do Ministério da Saúde, ou por órgão congênere da Secretaria de Saúde nas Unidades da Federação, nos termos do Decreto-lei nº 23.774, de 22 de janeiro de

1934, do Decreto-lei nº 8.778, de 22 de janeiro de 1946, e da Lei nº 3.640, de 10 de outubro de 1959;

V – o pessoal enquadrado como Auxiliar de Enfermagem, nos termos do Decreto-lei nº 299, de 28 de fevereiro de 1967;

VI – o titular do diploma ou certificado conferido por escola ou curso estrangeiro, segundo as leis do país, registrado em virtude de acordo de intercâmbio cultural ou revalidado no Brasil como certificado de Auxiliar de Enfermagem.

Art. 7º – São Parteiros:

I – o titular de certificado previsto no Art. 1º do nº 8.778, de 22 de janeiro de 1946, observado o disposto na Lei nº 3.640, de 10 de outubro de 1959;

II – o titular do diploma ou certificado de Parteiro, ou equivalente, conferido por escola ou curso estrangeiro, segundo as respectivas leis, registrado em virtude de intercâmbio cultural ou revalidado no Brasil, até 26 de junho de 1988, como certificado de Parteiro.

Art. 8º – Ao enfermeiro incumbe:



I – privativamente:

- a) direção do órgão de Enfermagem integrante da estrutura básica da instituição de saúde, pública ou privada, e chefia de serviço e de unidade de Enfermagem;
- b) organização e direção dos serviços de Enfermagem e de suas atividades técnicas e auxiliares nas empresas prestadoras desses serviços;
- c) planejamento, organização, coordenação, execução e avaliação dos serviços da assistência de Enfermagem;
- d) consultoria, auditoria e emissão de parecer sobre matéria de Enfermagem;
- e) consulta de Enfermagem;
- f) prescrição da assistência de Enfermagem;
- g) cuidados diretos de Enfermagem a pacientes graves com risco de vida;
- h) cuidados de Enfermagem de maior complexidade técnica e que exijam conhecimentos científicos adequados e capacidade de tomar decisões imediatas;

II – como integrante da equipe de saúde:

- a) participação no planejamento, execução e avaliação da programação de saúde;
- b) participação na elaboração, execução

e avaliação dos planos assistenciais de saúde;

c) prescrição de medicamentos previamente estabelecidos em programas de saúde pública e em rotina aprovada pela instituição de saúde;

d) participação em projetos de construção ou reforma de unidades de internação;

e) prevenção e controle sistemático da infecção hospitalar, inclusive como membro das respectivas comissões;

f) participação na elaboração de medidas de prevenção e controle sistemático de danos que possam ser causados aos pacientes durante a assistência de Enfermagem;

g) participação na prevenção e controle das doenças transmissíveis em geral e nos programas de vigilância epidemiológica;

h) prestação de assistência de enfermagem à gestante, parturiente, puérpera e ao recém-nascido;

i) participação nos programas e nas atividades de assistência integral à saúde individual e de grupos específicos, particularmente daqueles prioritários e de alto risco;

j) acompanhamento da evolução e do



trabalho de parto;

l) execução e assistência obstétrica em situação de emergência e execução do parto sem distocia;

m) participação em programas e atividades de educação sanitária, visando à melhoria de saúde do indivíduo, da família e da população em geral;

n) participação nos programas de treinamento e aprimoramento de pessoal de saúde, particularmente nos programas de educação continuada;

o) participação nos programas de higiene e segurança do trabalho e de prevenção de acidentes e de doenças profissionais e do trabalho;

p) participação na elaboração e na operacionalização do sistema de referência e contra-referência do paciente nos diferentes níveis de atenção à saúde;

q) participação no desenvolvimento de tecnologia apropriada à assistência de saúde;

r) participação em bancas examinadoras, em matérias específicas de Enfermagem, nos concursos para provimento de cargo ou contratação de Enfermeiro ou pessoal

Técnico e Auxiliar de Enfermagem.

Art. 9º – Às profissionais titulares de diploma ou certificados de Obstetriz ou de Enfermeira Obstétrica, além das atividades de que trata o artigo precedente, incumbe:

I – prestação de assistência à parturiente e ao parto normal;

II – identificação das distócias obstétricas e tomada de providências até a chegada do médico;

III – realização de episiotomia e episiorrafia com aplicação de anestesia local, quando necessária.

Art. 10 – O Técnico de Enfermagem exerce as atividades auxiliares, de nível médio técnico, atribuídas à equipe de Enfermagem, cabendo-lhe:

I – assistir ao Enfermeiro:

a) no planejamento, programação, orientação e supervisão das atividades de assistência de Enfermagem;

b) na prestação de cuidados diretos de Enfermagem a pacientes em estado grave;

c) na prevenção e controle das doenças transmissíveis em geral em programas de vigilância epidemiológica;



- d) na prevenção e controle sistemático da infecção hospitalar;
- e) na prevenção e controle sistemático de danos físicos que possam ser causados a pacientes durante a assistência de saúde;
- f) na execução dos programas referidos nas letras "i" e "o" do item II do Art. 8º.

II – executar atividades de assistência de Enfermagem, excetuadas as privativas do Enfermeiro e as referidas no Art. 9º deste Decreto:

III – integrar a equipe de saúde.

Art. 11 – O Auxiliar de Enfermagem executa as atividades auxiliares, de nível médio atribuídas à equipe de Enfermagem, cabendo-lhe:

I – preparar o paciente para consultas, exames e tratamentos;

II – observar, reconhecer e descrever sinais e sintomas, ao nível de sua qualificação;

III – executar tratamentos especificamente prescritos, ou de rotina, além de outras atividades de Enfermagem, tais como:

ministrar medicamentos por via oral e parenteral; realizar controle hídrico; fazer curativos;

- d) aplicar oxigenoterapia, nebulização, enterocisma, enema e calor ou frio;
 - e) executar tarefas referentes à conservação e aplicação de vacinas;
 - f) efetuar o controle de pacientes e de comunicantes em doenças transmissíveis;
 - g) realizar testes e proceder à sua leitura, para subsídio de diagnóstico;
 - h) colher material para exames laboratoriais;
 - i) prestar cuidados de Enfermagem pré e pós-operatórios;
 - j) circular em sala de cirurgia e, se necessário, instrumentar;
 - l) executar atividades de desinfecção e esterilização;
- IV – prestar cuidados de higiene e conforto ao paciente e zelar por sua segurança, inclusive:
- a) alimentá-lo ou auxiliá-lo a alimentar-se;
 - b) zelar pela limpeza e ordem do material, de equipamentos e de dependência de unidades de saúde;
- V – integrar a equipe de saúde;
- VI – participar de atividades de educação em saúde, inclusive:
- a) orientar os pacientes na pós-consulta,



quanto ao cumprimento das prescrições de Enfermagem e médicas;

b) auxiliar o Enfermeiro e o Técnico de Enfermagem na execução dos programas de educação para a saúde;

VII – executar os trabalhos de rotina vinculados à alta de pacientes: VIII – participar dos procedimentos pós-morte.

Art. 12 – Ao Parteiro incumbe:

I – prestar cuidados à gestante e à parturiente;

II – assistir ao parto normal, inclusive em domicílio; e III – cuidar da puérpera e do recém-nascido.

Parágrafo único – As atividades de que trata este artigo são exercidas sob supervisão de Enfermeiro Obstetra, quando realizadas em instituições de saúde, e, sempre que possível, sob controle e supervisão de unidade de saúde, quando realizadas em domicílio ou onde se fizerem necessárias.

Art. 13 – As atividades relacionadas nos arts. 10 e 11 somente poderão ser exercidas sob supervisão, orientação e direção de Enfermeiro.

Art. 14 – Incumbe a todo o pessoal de Enfermagem:

I – cumprir e fazer cumprir o Código de Deontologia da Enfermagem;

II – quando for o caso, anotar no prontuário do paciente as atividades da assistência de Enfermagem, para fins estatísticos;

Art. 15 – Na administração pública direta e indireta, federal, estadual, municipal, do Distrito Federal e dos Territórios será exigida como condição essencial para provimento de cargos e funções e contratação de pessoal de Enfermagem, de todos os graus, a prova de inscrição no Conselho Regional de Enfermagem da respectiva região.

Parágrafo único – Os órgãos e entidades compreendidos neste artigo promoverão, em articulação com o Conselho Federal de Enfermagem, as medidas necessárias à adaptação das situações já existentes com as disposições deste Decreto, respeitados os direitos adquiridos quanto a vencimentos e salários.

Art. 16 – Este Decreto entra em vigor na data de sua publicação.



Art. 17 – Revogam-se as disposições em contrário.

Brasília, 08 de junho de 1987;

José Sarney

Eros Antonio de Almeida

Dec. nº 94.406, de 08.06.87

Publicado no DOU de 09.06.87 seção I – fls. 8.853 a 8.855



Lei 8.967

de 28 de dezembro de 1994

Altera a redação do parágrafo único do art. 23 da Lei nº 7.498, de 25 de junho de 1986, que dispõe sobre a regulamentação do exercício da enfermagem e dá outras providências.

O Presidente da República

Faço saber que o Congresso Nacional decreta e eu sanciono a seguinte Lei:

Art. 1º – O Parágrafo único do Art. 23 da Lei nº 7.498 de 25 de junho de 1986, passa a vigorar com a seguinte redação:

Parágrafo único. É assegurado aos Atendentes de Enfermagem, admitidos antes da vigência desta Lei, o exercício das atividades elementares da Enfermagem, observado o disposto em seu artigo 15.

Art. 2º – Esta Lei entra em vigor na data de sua publicação.

Art. 3º – Revogam-se as disposições em contrário.

Brasília, 28 de dezembro de 1994; 175o da Independência e 106o da República

Itamar Franco

Marcelo Pimentel



Res. 564-2017

Código de Ética - Cofen

O Conselho Federal de Enfermagem – Cofen, no uso das atribuições que lhe são conferidas pela Lei nº 5.905, de 12 de julho de 1973, e pelo Regimento da Autarquia, aprovado pela Resolução Cofen nº 421, de 15 de fevereiro de 2012, e

CONSIDERANDO que nos termos do inciso III do artigo 8º da Lei 5.905, de 12 de julho de 1973, compete ao Cofen elaborar o Código de Deontologia de Enfermagem e alterá-lo, quando necessário, ouvidos os Conselhos Regionais;

CONSIDERANDO que o Código de Deontologia de Enfermagem deve submeter-se aos dispositivos constitucionais vigentes;

CONSIDERANDO a Declaração Universal dos Direitos Humanos, promulgada pela Assembleia Geral das Nações Unidas (1948) e adotada pela Convenção de Genebra (1949), cujos postulados estão contidos no Código de Ética do Conselho Internacional de Enfermeiras (1953, revisado em 2012);

CONSIDERANDO a Declaração Universal

sobre Bioética e Direitos Humanos (2005);

CONSIDERANDO o Código de Deontologia de Enfermagem do Conselho Federal de Enfermagem (1976), o Código de Ética dos Profissionais de Enfermagem (1993, reformulado em 2000 e 2007), as normas nacionais de pesquisa (Resolução do Conselho Nacional de Saúde – CNS nº 196/1996), revisadas pela Resolução nº 466/2012, e as normas internacionais sobre pesquisa envolvendo seres humanos;

CONSIDERANDO a proposta de Reformulação do Código de Ética dos Profissionais de Enfermagem, consolidada na 1ª Conferência Nacional de Ética na Enfermagem – 1ª CONEENF, ocorrida no período de 07 a 09 de junho de 2017, em Brasília – DF, realizada pelo Conselho Federal de Enfermagem e Coordenada pela Comissão Nacional de Reformulação do Código de Ética dos Profissionais de Enfermagem, instituída pela Portaria Cofen nº 1.351/2016;

CONSIDERANDO a Lei nº 11.340, de 07 de



agosto de 2006 (Lei Maria da Penha) que cria mecanismos para coibir a violência doméstica e familiar contra a mulher, nos termos do § 8º do art. 226 da Constituição Federal e a Lei nº 10.778, de 24 de novembro de 2003, que estabelece a notificação compulsória, no território nacional, nos casos de violência contra a mulher que for atendida em serviços de saúde públicos e privados;

CONSIDERANDO a Lei nº 8.069, de 13 de julho de 1990, que dispõe sobre o Estatuto da Criança e do Adolescente;

CONSIDERANDO a Lei nº. 10.741, de 01 de outubro de 2003, que dispõe sobre o Estatuto do Idoso;

CONSIDERANDO a Lei nº. 10.216, de 06 de abril de 2001, que dispõe sobre a proteção e os direitos das pessoas portadoras de transtornos mentais e redireciona o modelo assistencial em saúde mental;

CONSIDERANDO a Lei 8.080, de 19 de setembro de 1990, que dispõe sobre as

condições para a promoção, proteção e recuperação da saúde, a organização e o funcionamento dos serviços correspondentes;

CONSIDERANDO as sugestões apresentadas na Assembleia Extraordinária de Presidentes dos Conselhos Regionais de Enfermagem, ocorrida na sede do Cofen, em Brasília, Distrito Federal, no dia 18 de julho de 2017, e

CONSIDERANDO a deliberação do Plenário do Conselho Federal de Enfermagem em sua 491ª Reunião Ordinária,

RESOLVE:

Art. 1º Aprovar o novo Código de Ética dos Profissionais de Enfermagem, conforme o anexo desta Resolução, para observância e respeito dos profissionais de Enfermagem, que poderá ser consultado através do sítio de internet do Cofen (www.cofen.gov.br).

Art. 2º Este Código aplica-se aos Enfermeiros, Técnicos de Enfermagem,



Auxiliares de Enfermagem, Obstetizas e Parteiras, bem como aos atendentes de Enfermagem.

Art. 3º Os casos omissos serão resolvidos pelo Conselho Federal de Enfermagem.

Art. 4º Este Código poderá ser alterado pelo Conselho Federal de Enfermagem, por proposta de 2/3 dos Conselheiros Efetivos do Conselho Federal ou mediante proposta de 2/3 dos Conselhos Regionais.

Parágrafo Único. A alteração referida deve ser precedida de ampla discussão com a categoria, coordenada pelos Conselhos Regionais, sob a coordenação geral do Conselho Federal de Enfermagem, em formato de Conferência Nacional, precedida de Conferências Regionais.

Art. 5º A presente Resolução entrará em vigor 120 (cento e vinte) dias a partir da data de sua publicação no Diário Oficial da União, revogando-se as disposições em contrário, em especial a Resolução Cofen nº 311/2007, de 08 de fevereiro de 2007.

Brasília, 6 de novembro de 2017.

MANOEL CARLOS N. DA SILVA

COREN-RO N° 63592

Presidente

MARIA R. F. B. SAMPAIO

COREN-PI N° 19084

Primeira-Secretária

ANEXO DA RESOLUÇÃO COFEN N° 0564/2017

PREÂMBULO

O Conselho Federal de Enfermagem, ao revisar o Código de Ética dos Profissionais de Enfermagem – CEPE, norteou-se por princípios fundamentais, que representam imperativos para a conduta profissional e consideram que a Enfermagem é uma ciência, arte e uma prática social, indispensável à organização e ao funcionamento dos serviços de saúde; tem como responsabilidades a promoção e a restauração da saúde, a prevenção de agravos e doenças e o alívio do sofrimento;



proporciona cuidados à pessoa, à família e à coletividade; organiza suas ações e intervenções de modo autônomo, ou em colaboração com outros profissionais da área; tem direito a remuneração justa e a condições adequadas de trabalho, que possibilitem um cuidado profissional seguro e livre de danos. Sobretudo, esses princípios fundamentais reafirmam que o respeito aos direitos humanos é inerente ao exercício da profissão, o que inclui os direitos da pessoa à vida, à saúde, à liberdade, à igualdade, à segurança pessoal, à livre escolha, à dignidade e a ser tratada sem distinção de classe social, geração, etnia, cor, crença religiosa, cultura, incapacidade, deficiência, doença, identidade de gênero, orientação sexual, nacionalidade, convicção política, raça ou condição social.

Inspirado nesse conjunto de princípios é que o Conselho Federal de Enfermagem, no uso das atribuições que lhe são conferidas pelo Art. 8º, inciso III, da Lei nº 5.905, de 12 de julho de 1973, aprova e edita esta nova revisão do CEPE, exortando os profissionais de Enfermagem à sua fiel observância e cumprimento.

PRINCÍPIOS FUNDAMENTAIS

A Enfermagem é comprometida com a produção e gestão do cuidado prestado nos diferentes contextos socioambientais e culturais em resposta às necessidades da pessoa, família e coletividade.

O profissional de Enfermagem atua com autonomia e em consonância com os preceitos éticos e legais, técnico-científico e teórico-filosófico; exerce suas atividades com competência para promoção do ser humano na sua integralidade, de acordo com os Princípios da Ética e da Bioética, e participa como integrante da equipe de Enfermagem e de saúde na defesa das Políticas Públicas, com ênfase nas políticas de saúde que garantam a universalidade de acesso, integralidade da assistência, resolutividade, preservação da autonomia das pessoas, participação da comunidade, hierarquização e descentralização político-administrativa dos serviços de saúde.

O cuidado da Enfermagem se fundamenta no conhecimento próprio da profissão e nas ciências humanas, sociais e aplicadas e é executado pelos profissionais na prática social e cotidiana de assistir, gerenciar,



ensinar, educar e pesquisar.

CAPÍTULO I – DOS DIREITOS

Art. 1º Exercer a Enfermagem com liberdade, segurança técnica, científica e ambiental, autonomia, e ser tratado sem discriminação de qualquer natureza, segundo os princípios e pressupostos legais, éticos e dos direitos humanos.

Art. 2º Exercer atividades em locais de trabalho livre de riscos e danos e violências física e psicológica à saúde do trabalhador, em respeito à dignidade humana e à proteção dos direitos dos profissionais de enfermagem.

Art. 3º Apoiar e/ou participar de movimentos de defesa da dignidade profissional, do exercício da cidadania e das reivindicações por melhores condições de assistência, trabalho e remuneração, observados os parâmetros e limites da legislação vigente.

Art. 4º Participar da prática multiprofissional, interdisciplinar e transdisciplinar com responsabilidade, autonomia e liberdade,

observando os preceitos éticos e legais da profissão.

Art. 5º Associar-se, exercer cargos e participar de Organizações da Categoria e Órgãos de Fiscalização do Exercício Profissional, atendidos os requisitos legais.

Art. 6º Aprimorar seus conhecimentos técnico-científicos, ético-políticos, socioeducativos, históricos e culturais que dão sustentação à prática profissional.

Art. 7º Ter acesso às informações relacionadas à pessoa, família e coletividade, necessárias ao exercício profissional.

Art. 8º Requerer ao Conselho Regional de Enfermagem, de forma fundamentada, medidas cabíveis para obtenção de desagravo público em decorrência de ofensa sofrida no exercício profissional ou que atinja a profissão.

Art. 9º Recorrer ao Conselho Regional de Enfermagem, de forma fundamentada, quando impedido de cumprir o presente



Código, a Legislação do Exercício Profissional e as Resoluções, Decisões e Pareceres Normativos emanados pelo Sistema Cofen/Conselhos Regionais de Enfermagem.

Art. 10 Ter acesso, pelos meios de informação disponíveis, às diretrizes políticas, normativas e protocolos institucionais, bem como participar de sua elaboração.

Art. 11 Formar e participar da Comissão de Ética de Enfermagem, bem como de comissões interdisciplinares da instituição em que trabalha.

Art. 12 Abster-se de revelar informações confidenciais de que tenha conhecimento em razão de seu exercício profissional.

Art. 13 Suspender as atividades, individuais ou coletivas, quando o local de trabalho não oferecer condições seguras para o exercício profissional e/ou desprezar a legislação vigente, ressalvadas as situações de urgência e emergência, devendo formalizar

imediatamente sua decisão por escrito e/ou por meio de correio eletrônico à instituição e ao Conselho Regional de Enfermagem.

Art. 14 Aplicar o processo de Enfermagem como instrumento metodológico para planejar, implementar, avaliar e documentar o cuidado à pessoa, família e coletividade.

Art. 15 Exercer cargos de direção, gestão e coordenação, no âmbito da saúde ou de qualquer área direta ou indiretamente relacionada ao exercício profissional da Enfermagem.

Art. 16 Conhecer as atividades de ensino, pesquisa e extensão que envolvam pessoas e/ou local de trabalho sob sua responsabilidade profissional.

Art. 17 Realizar e participar de atividades de ensino, pesquisa e extensão, respeitando a legislação vigente.

Art. 18 Ter reconhecida sua autoria ou participação em pesquisa, extensão e produção técnico- científica.



Art. 19 Utilizar-se de veículos de comunicação, mídias sociais e meios eletrônicos para conceder entrevistas, ministrar cursos, palestras, conferências, sobre assuntos de sua competência e/ou divulgar eventos com finalidade educativa e de interesse social.

Art. 20 Anunciar a prestação de serviços para os quais detenha habilidades e competências técnico-científicas e legais.

Art. 21 Negar-se a ser filmado, fotografado e exposto em mídias sociais durante o desempenho de suas atividades profissionais.

Art. 22 Recusar-se a executar atividades que não sejam de sua competência técnica, científica, ética e legal ou que não ofereçam segurança ao profissional, à pessoa, à família e à coletividade.

Art. 23 Requerer junto ao gestor a quebra de vínculo da relação profissional/usuários quando houver risco à sua integridade física e moral, comunicando ao Coren e assegurando a continuidade da assistência de Enfermagem.

CAPÍTULO II – DOS DEVERES

Art. 24 Exercer a profissão com justiça, compromisso, equidade, resolutividade, dignidade, competência, responsabilidade, honestidade e lealdade.

Art. 25 Fundamentar suas relações no direito, na prudência, no respeito, na solidariedade e na diversidade de opinião e posição ideológica.

Art. 26 Conhecer, cumprir e fazer cumprir o Código de Ética dos Profissionais de Enfermagem e demais normativos do Sistema Cofen/Conselhos Regionais de Enfermagem.

Art. 27 Incentivar e apoiar a participação dos profissionais de Enfermagem no desempenho de atividades em organizações da categoria.

Art. 28 Comunicar formalmente ao Conselho Regional de Enfermagem e aos órgãos competentes fatos que infrinjam dispositivos éticos-legais e que possam prejudicar o exercício profissional e a



segurança à saúde da pessoa, família e coletividade.

Art. 29 Comunicar formalmente, ao Conselho Regional de Enfermagem, fatos que envolvam recusa e/ou demissão de cargo, função ou emprego, motivado pela necessidade do profissional em cumprir o presente Código e a legislação do exercício profissional.

Art. 30 Cumprir, no prazo estabelecido, determinações, notificações, citações, convocações e intimações do Sistema Cofen/Conselhos Regionais de Enfermagem.

Art. 31 Colaborar com o processo de fiscalização do exercício profissional e prestar informações fidedignas, permitindo o acesso a documentos e a área física institucional.

Art. 32 Manter inscrição no Conselho Regional de Enfermagem, com jurisdição na área onde ocorrer o exercício profissional.

Art. 33 Manter os dados cadastrais atualizados junto ao Conselho Regional de Enfermagem de sua jurisdição.

Art. 34 Manter regularizadas as obrigações financeiras junto ao Conselho Regional de Enfermagem de sua jurisdição.

Art. 35 Apor nome completo e/ou nome social, ambos legíveis, número e categoria de inscrição no Conselho Regional de Enfermagem, assinatura ou rubrica nos documentos, quando no exercício profissional.

§ 1º É facultado o uso do carimbo, com nome completo, número e categoria de inscrição no Coren, devendo constar a assinatura ou rubrica do profissional.

§ 2º Quando se tratar de prontuário eletrônico, a assinatura deverá ser certificada, conforme legislação vigente.

Art. 36 Registrar no prontuário e em outros documentos as informações inerentes e indispensáveis ao processo de cuidar de



forma clara, objetiva, cronológica, legível, completa e sem rasuras.

Art. 37 Documentar formalmente as etapas do processo de Enfermagem, em consonância com sua competência legal.

Art. 38 Prestar informações escritas e/ou verbais, completas e fidedignas, necessárias à continuidade da assistência e segurança do paciente.

Art. 39 Esclarecer à pessoa, família e coletividade, a respeito dos direitos, riscos, benefícios e intercorrências acerca da assistência de Enfermagem.

Art. 40 Orientar à pessoa e família sobre preparo, benefícios, riscos e consequências decorrentes de exames e de outros procedimentos, respeitando o direito de recusa da pessoa ou de seu representante legal.

Art. 41 Prestar assistência de Enfermagem sem discriminação de qualquer natureza.

Art. 42 Respeitar o direito do exercício da autonomia da pessoa ou de seu representante legal na tomada de decisão, livre e esclarecida, sobre sua saúde, segurança, tratamento, conforto, bem-estar, realizando ações necessárias, de acordo com os princípios éticos e legais.

Parágrafo único. Respeitar as diretivas antecipadas da pessoa no que concerne às decisões sobre cuidados e tratamentos que deseja ou não receber no momento em que estiver incapacitado de expressar, livre e autonomamente, suas vontades.

Art. 43 Respeitar o pudor, a privacidade e a intimidade da pessoa, em todo seu ciclo vital e nas situações de morte e pós-morte.

Art. 44 Prestar assistência de Enfermagem em condições que ofereçam segurança, mesmo em caso de suspensão das atividades profissionais decorrentes de movimentos reivindicatórios da categoria.
Parágrafo único. Será respeitado o direito de greve e, nos casos de movimentos reivindicatórios da categoria, deverão



ser prestados os cuidados mínimos que garantam uma assistência segura, conforme a complexidade do paciente.

Art. 45 Prestar assistência de Enfermagem livre de danos decorrentes de imperícia, negligência ou imprudência.

Art. 46 Recusar-se a executar prescrição de Enfermagem e Médica na qual não constem assinatura e número de registro do profissional prescritor, exceto em situação de urgência e emergência.

§ 1º O profissional de Enfermagem deverá recusar-se a executar prescrição de Enfermagem e Médica em caso de identificação de erro e/ou ilegibilidade da mesma, devendo esclarecer com o prescritor ou outro profissional, registrando no prontuário.

§ 2º É vedado ao profissional de Enfermagem o cumprimento de prescrição à distância, exceto em casos de urgência e emergência e regulação, conforme Resolução vigente.

Art. 47 Posicionar-se contra, e denunciar aos órgãos competentes, ações e procedimentos de membros da equipe de saúde, quando houver risco de danos decorrentes de imperícia, negligência e imprudência ao paciente, visando a proteção da pessoa, família e coletividade.

Art. 48 Prestar assistência de Enfermagem promovendo a qualidade de vida à pessoa e família no processo do nascer, viver, morrer e luto.

Parágrafo único. Nos casos de doenças graves incuráveis e terminais com risco iminente de morte, em consonância com a equipe multiprofissional, oferecer todos os cuidados paliativos disponíveis para assegurar o conforto físico, psíquico, social e espiritual, respeitada a vontade da pessoa ou de seu representante legal.

Art. 49 Disponibilizar assistência de Enfermagem à coletividade em casos de emergência, epidemia, catástrofe e desastre, sem pleitear vantagens pessoais, quando convocado.



Art. 50 Assegurar a prática profissional mediante consentimento prévio do paciente, representante ou responsável legal, ou decisão judicial.

Parágrafo único. Ficam resguardados os casos em que não haja capacidade de decisão por parte da pessoa, ou na ausência do representante ou responsável legal.

Art. 51 Responsabilizar-se por falta cometida em suas atividades profissionais, independentemente de ter sido praticada individual ou em equipe, por imperícia, imprudência ou negligência, desde que tenha participação e/ou conhecimento prévio do fato.

Parágrafo único. Quando a falta for praticada em equipe, a responsabilidade será atribuída na medida do(s) ato(s) praticado(s) individualmente.

Art. 52 Manter sigilo sobre fato de que tenha conhecimento em razão da atividade profissional, exceto nos casos previstos na legislação ou por determinação judicial, ou

com o consentimento escrito da pessoa envolvida ou de seu representante ou responsável legal.

§ 1º Permanece o dever mesmo quando o fato seja de conhecimento público e em caso de falecimento da pessoa envolvida.

§ 2º O fato sigiloso deverá ser revelado em situações de ameaça à vida e à dignidade, na defesa própria ou em atividade multiprofissional, quando necessário à prestação da assistência.

§ 3º O profissional de Enfermagem intimado como testemunha deverá comparecer perante a autoridade e, se for o caso, declarar suas razões éticas para manutenção do sigilo profissional.

§ 4º É obrigatória a comunicação externa, para os órgãos de responsabilização criminal, independentemente de autorização, de casos de violência contra: crianças e adolescentes; idosos; e pessoas incapacitadas ou sem condições de firmar consentimento.



§ 5º A comunicação externa para os órgãos de responsabilização criminal em casos de violência doméstica e familiar contra mulher adulta e capaz será devida, independentemente de autorização, em caso de risco à comunidade ou à vítima, a juízo do profissional e com conhecimento prévio da vítima ou do seu responsável.

Art. 53 Resguardar os preceitos éticos e legais da profissão quanto ao conteúdo e imagem veiculados nos diferentes meios de comunicação e publicidade.

Art. 54 Estimular e apoiar a qualificação e o aperfeiçoamento técnico-científico, ético-político, socioeducativo e cultural dos profissionais de Enfermagem sob sua supervisão e coordenação.

Art. 55 Aprimorar os conhecimentos técnico-científicos, ético-políticos, socioeducativos e culturais, em benefício da pessoa, família e coletividade e do desenvolvimento da profissão.

Art. 56 Estimular, apoiar, colaborar

e promover o desenvolvimento de atividades de ensino, pesquisa e extensão, devidamente aprovados nas instâncias deliberativas.

Art. 57 Cumprir a legislação vigente para a pesquisa envolvendo seres humanos.

Art. 58 Respeitar os princípios éticos e os direitos autorais no processo de pesquisa, em todas as etapas.

Art. 59 Somente aceitar encargos ou atribuições quando se julgar técnica, científica e legalmente apto para o desempenho seguro para si e para outrem.

Art. 60 Respeitar, no exercício da profissão, a legislação vigente relativa à preservação do meio ambiente no gerenciamento de resíduos de serviços de saúde.

CAPÍTULO III – DAS PROIBIÇÕES

Art. 61 Executar e/ou determinar atos contrários ao Código de Ética e à legislação que disciplina o exercício da Enfermagem.



Art. 62 Executar atividades que não sejam de sua competência técnica, científica, ética e legal ou que não ofereçam segurança ao profissional, à pessoa, à família e à coletividade.

Art. 63 Colaborar ou acumpliciar-se com pessoas físicas ou jurídicas que desrespeitem a legislação e princípios que disciplinam o exercício profissional de Enfermagem.

Art. 64 Provocar, cooperar, ser conivente ou omissos diante de qualquer forma ou tipo de violência contra a pessoa, família e coletividade, quando no exercício da profissão.

Art. 65 Aceitar cargo, função ou emprego vago em decorrência de fatos que envolvam recusa ou demissão motivada pela necessidade do profissional em cumprir o presente código e a legislação do exercício profissional; bem como pleitear cargo, função ou emprego ocupado por colega, utilizando-se de concorrência desleal.

Art. 66 Permitir que seu nome conste no quadro de pessoal de qualquer instituição ou estabelecimento congênere, quando, nestas, não exercer funções de enfermagem estabelecidas na legislação.

Art. 67 Receber vantagens de instituição, empresa, pessoa, família e coletividade, além do que lhe é devido, como forma de garantir assistência de Enfermagem diferenciada ou benefícios de qualquer natureza para si ou para outrem.

Art. 68 Valer-se, quando no exercício da profissão, de mecanismos de coação, omissão ou suborno, com pessoas físicas ou jurídicas, para conseguir qualquer tipo de vantagem.

Art. 69 Utilizar o poder que lhe confere a posição ou cargo, para impor ou induzir ordens, opiniões, ideologias políticas ou qualquer tipo de conceito ou preconceito que atentem contra a dignidade da pessoa humana, bem como dificultar o exercício profissional.

Art. 70 Utilizar dos conhecimentos de



enfermagem para praticar atos tipificados como crime ou contravenção penal, tanto em ambientes onde exerça a profissão, quanto naqueles em que não a exerça, ou qualquer ato que infrinja os postulados éticos e legais.

Art. 71 Promover ou ser conivente com injúria, calúnia e difamação de pessoa e família, membros das equipes de Enfermagem e de saúde, organizações da Enfermagem, trabalhadores de outras áreas e instituições em que exerce sua atividade profissional.

Art. 72 Praticar ou ser conivente com crime, contravenção penal ou qualquer outro ato que infrinja postulados éticos e legais, no exercício profissional.

Art. 73 Provocar aborto, ou cooperar em prática destinada a interromper a gestação, exceto nos casos permitidos pela legislação vigente.

Parágrafo único. Nos casos permitidos pela legislação, o profissional deverá decidir de acordo com a sua consciência sobre sua

participação, desde que seja garantida a continuidade da assistência.

Art. 74 Promover ou participar de prática destinada a antecipar a morte da pessoa.

Art. 75 Praticar ato cirúrgico, exceto nas situações de emergência ou naquelas expressamente autorizadas na legislação, desde que possua competência técnica-científica necessária.

Art. 76 Negar assistência de enfermagem em situações de urgência, emergência, epidemia, desastre e catástrofe, desde que não ofereça risco a integridade física do profissional.

Art. 77 Executar procedimentos ou participar da assistência à saúde sem o consentimento formal da pessoa ou de seu representante ou responsável legal, exceto em iminente risco de morte.

Art. 78 Administrar medicamentos sem conhecer indicação, ação da droga, via de administração e potenciais riscos,



respeitados os graus de formação do profissional.

Art. 79 Prescrever medicamentos que não estejam estabelecidos em programas de saúde pública e/ou em rotina aprovada em instituição de saúde, exceto em situações de emergência.

Art. 80 Executar prescrições e procedimentos de qualquer natureza que comprometam a segurança da pessoa.

Art. 81 Prestar serviços que, por sua natureza, competem a outro profissional, exceto em caso de emergência, ou que estiverem expressamente autorizados na legislação vigente.

Art. 82 Colaborar, direta ou indiretamente, com outros profissionais de saúde ou áreas vinculadas, no descumprimento da legislação referente aos transplantes de órgãos, tecidos, esterilização humana, reprodução assistida ou manipulação genética.

Art. 83 Praticar, individual ou coletivamente, quando no exercício profissional, assédio moral, sexual ou de qualquer natureza, contra pessoa, família, coletividade ou qualquer membro da equipe de saúde, seja por meio de atos ou expressões que tenham por consequência atingir a dignidade ou criar condições humilhantes e constrangedoras.

Art. 84 Anunciar formação profissional, qualificação e título que não possa comprovar.

Art. 85 Realizar ou facilitar ações que causem prejuízo ao patrimônio das organizações da categoria.

Art. 86 Produzir, inserir ou divulgar informação inverídica ou de conteúdo duvidoso sobre assunto de sua área profissional.

Parágrafo único. Fazer referência a casos, situações ou fatos, e inserir imagens que possam identificar pessoas ou instituições sem prévia autorização, em qualquer meio de comunicação.



Art. 87 Registrar informações incompletas, imprecisas ou inverídicas sobre a assistência de Enfermagem prestada à pessoa, família ou coletividade.

Art. 88 Registrar e assinar as ações de Enfermagem que não executou, bem como permitir que suas ações sejam assinadas por outro profissional.

Art. 89 Disponibilizar o acesso a informações e documentos a terceiros que não estão diretamente envolvidos na prestação da assistência de saúde ao paciente, exceto quando autorizado pelo paciente, representante legal ou responsável legal, por determinação judicial.

Art. 90 Negar, omitir informações ou emitir falsas declarações sobre o exercício profissional quando solicitado pelo Conselho Regional de Enfermagem e/ou Comissão de Ética de Enfermagem.

Art. 91 Delegar atividades privativas do(a) Enfermeiro(a) a outro membro da equipe de Enfermagem, exceto nos casos de emergência.

Parágrafo único. Fica proibido delegar atividades privativas a outros membros da equipe de saúde.

Art. 92 Delegar atribuições dos(as) profissionais de enfermagem, previstas na legislação, para acompanhantes e/ou responsáveis pelo paciente.

Parágrafo único. O dispositivo no caput não se aplica nos casos da atenção domiciliar para o autocuidado apoiado.

Art. 93 Eximir-se da responsabilidade legal da assistência prestada aos pacientes sob seus cuidados realizados por alunos e/ou estagiários sob sua supervisão e/ou orientação.

Art. 94 Apropriar-se de dinheiro, valor, bem móvel ou imóvel, público ou particular, que esteja sob sua responsabilidade em razão do cargo ou do exercício profissional, bem como desviá-lo em proveito próprio ou de outrem.

Art. 95 Realizar ou participar de atividades



de ensino, pesquisa e extensão, em que os direitos inalienáveis da pessoa, família e coletividade sejam desrespeitados ou ofereçam quaisquer tipos de riscos ou danos previsíveis aos envolvidos.

Art. 96 Sobrepor o interesse da ciência ao interesse e segurança da pessoa, família e coletividade.

Art. 97 Falsificar ou manipular resultados de pesquisa, bem como usá-los para fins diferentes dos objetivos previamente estabelecidos.

Art. 98 Publicar resultados de pesquisas que identifiquem o participante do estudo e/ou instituição envolvida, sem a autorização prévia.

Art. 99 Divulgar ou publicar, em seu nome, produção técnico-científica ou instrumento de organização formal do qual não tenha participado ou omitir nomes de coautores e colaboradores.

Art. 100 Utilizar dados, informações,

ou opiniões ainda não publicadas, sem referência do autor ou sem a sua autorização.

Art. 101 Apropriar-se ou utilizar produções técnico-científicas, das quais tenha ou não participado como autor, sem concordância ou concessão dos demais partícipes.

Art. 102 Aproveitar-se de posição hierárquica para fazer constar seu nome como autor ou coautor em obra técnico-científica.

CAPÍTULO IV – DAS INFRAÇÕES E PENALIDADES

Art. 103 A caracterização das infrações éticas e disciplinares, bem como a aplicação das respectivas penalidades regem-se por este Código, sem prejuízo das sanções previstas em outros dispositivos legais.

Art. 104 Considera-se infração ética e disciplinar a ação, omissão ou conivência que implique em desobediência e/ou inobservância às disposições do Código de Ética dos Profissionais de Enfermagem,



bem como a inobservância das normas do Sistema Cofen/Conselhos Regionais de Enfermagem.

Art. 105 O(a) Profissional de Enfermagem responde pela infração ética e/ou disciplinar, que cometer ou contribuir para sua prática, e, quando cometida(s) por outrem, dela(s) obtiver benefício.

Art. 106 A gravidade da infração é caracterizada por meio da análise do(s) fato(s), do(s) ato(s) praticado(s) ou ato(s) omissivo(s), e do(s) resultado(s).

Art. 107 A infração é apurada em processo instaurado e conduzido nos termos do Código de Processo Ético-Disciplinar vigente, aprovado pelo Conselho Federal de Enfermagem.

Art. 108 As penalidades a serem impostas pelo Sistema Cofen/Conselhos Regionais de Enfermagem, conforme o que determina o art. 18, da Lei nº 5.905, de 12 de julho de 1973, são as seguintes:

- I – Advertência verbal;
- II – Multa;
- III – Censura;
- IV – Suspensão do Exercício Profissional;
- V – Cassação do direito ao Exercício Profissional.

§ 1º A advertência verbal consiste na admoestação ao infrator, de forma reservada, que será registrada no prontuário do mesmo, na presença de duas testemunhas.

§ 2º A multa consiste na obrigatoriedade de pagamento de 01 (um) a 10 (dez) vezes o valor da anuidade da categoria profissional à qual pertence o infrator, em vigor no ato do pagamento.

§ 3º A censura consiste em repreensão que será divulgada nas publicações oficiais do Sistema Cofen/Conselhos Regionais de Enfermagem e em jornais de grande circulação.

§ 4º A suspensão consiste na proibição do exercício profissional da Enfermagem



por um período de até 90 (noventa) dias e será divulgada nas publicações oficiais do Sistema Cofen/Conselhos Regionais de Enfermagem, jornais de grande circulação e comunicada aos órgãos empregadores.

§ 5º A cassação consiste na perda do direito ao exercício da Enfermagem por um período de até 30 anos e será divulgada nas publicações do Sistema Cofen/Conselhos Regionais de Enfermagem e em jornais de grande circulação.

§ 6º As penalidades aplicadas deverão ser registradas no prontuário do infrator.

§ 7º Nas penalidades de suspensão e cassação, o profissional terá sua carteira retida no ato da notificação, em todas as categorias em que for inscrito, sendo devolvida após o cumprimento da pena e, no caso da cassação, após o processo de reabilitação.

Art. 109 As penalidades, referentes à advertência verbal, multa, censura e suspensão do exercício profissional, são

da responsabilidade do Conselho Regional de Enfermagem, serão registradas no prontuário do profissional de Enfermagem; a pena de cassação do direito ao exercício profissional é de competência do Conselho Federal de Enfermagem, conforme o disposto no art. 18, parágrafo primeiro, da Lei nº 5.905/73.

Parágrafo único. Na situação em que o processo tiver origem no Conselho Federal de Enfermagem e nos casos de cassação do exercício profissional, terá como instância superior a Assembleia de Presidentes dos Conselhos de Enfermagem.

Art. 110 Para a graduação da penalidade e respectiva imposição consideram-se:

- I – A gravidade da infração;
- II – As circunstâncias agravantes e atenuantes da infração;
- III – O dano causado e o resultado;
- IV – Os antecedentes do infrator.

Art. 111 As infrações serão consideradas leves, moderadas, graves ou gravíssimas, segundo a natureza do ato e a circunstância de cada caso.



§ 1º São consideradas infrações leves as que ofendam a integridade física, mental ou moral de qualquer pessoa, sem causar debilidade ou aquelas que venham a difamar organizações da categoria ou instituições ou ainda que causem danos patrimoniais ou financeiros.

§ 2º São consideradas infrações moderadas as que provoquem debilidade temporária de membro, sentido ou função na pessoa ou ainda as que causem danos mentais, morais, patrimoniais ou financeiros.

§ 3º São consideradas infrações graves as que provoquem perigo de morte, debilidade permanente de membro, sentido ou função, dano moral irremediável na pessoa ou ainda as que causem danos mentais, morais, patrimoniais ou financeiros.

§ 4º São consideradas infrações gravíssimas as que provoquem a morte, debilidade permanente de membro, sentido ou função, dano moral irremediável na pessoa.

Art. 112 São consideradas circunstâncias atenuantes:

- I – Ter o infrator procurado, logo após a infração, por sua espontânea vontade e com eficiência, evitar ou minorar as consequências do seu ato;
- II – Ter bons antecedentes profissionais;
- III – Realizar atos sob coação e/ou intimidação ou grave ameaça;
- IV – Realizar atos sob emprego real de força física;
- V – Ter confessado espontaneamente a autoria da infração;
- VI – Ter colaborado espontaneamente com a elucidação dos fatos.

Art. 113 São consideradas circunstâncias agravantes:

- I – Ser reincidente;
- II – Causar danos irreparáveis;
- III – Cometer infração dolosamente;
- IV – Cometer a infração por motivo fútil ou torpe;
- V – Facilitar ou assegurar a execução, a ocultação, a impunidade ou a vantagem de outra infração;
- VI – Aproveitar-se da fragilidade da vítima;
- VII – Cometer a infração com abuso de autoridade ou violação do dever inerente ao cargo ou função ou exercício profissional;



VIII – Ter maus antecedentes profissionais;
IX – Alterar ou falsificar prova, ou concorrer para a desconstrução de fato que se relacione com o apurado na denúncia durante a condução do processo ético.

CAPÍTULO V – DA APLICAÇÃO DAS PENALIDADES

Art. 114 As penalidades previstas neste Código somente poderão ser aplicadas, cumulativamente, quando houver infração a mais de um artigo.

Art. 115 A pena de Advertência verbal é aplicável nos casos de infrações ao que está estabelecido nos artigos: 26, 28, 29, 30, 31, 32, 33, 35, 36, 37, 38, 39, 40, 41, 42, 43, 46, 48, 47, 49, 50, 51, 52, 53, 54, 55, 56, 57, 58, 59, 60, 61, 62, 65, 66, 67, 69, 76, 77, 78, 79, 81, 82, 83, 84, 85, 86, 87, 88, 89, 90, 91, 92, 93, 94, 95, 98, 99, 100, 101 e 102.

Art. 116 A pena de Multa é aplicável nos casos de infrações ao que está estabelecido nos artigos: 28, 29, 30, 31, 32, 35, 36, 38, 39, 41, 42, 43, 44, 45, 50, 51, 52, 57, 58, 59, 61, 62, 63, 64, 65, 66, 67, 68, 69, 70, 71, 72, 73,

74, 75, 76, 77, 78, 79, 80, 81, 82, 83, 84, 85, 86, 87, 88, 89, 90, 91, 92, 93, 94, 95, 96, 97, 98, 99, 100, 101 e 102.

Art. 117 A pena de Censura é aplicável nos casos de infrações ao que está estabelecido nos artigos: 31, 41, 42, 43, 44, 45, 50, 51, 52, 57, 58, 59, 61, 62, 63, 64, 65, 66, 67, 68, 69, 70, 71, 73, 74, 75, 76, 77, 78, 79, 80, 81, 82, 83, 84, 85, 86, 88, 90, 91, 92, 93, 94, 95, 97, 99, 100, 101 e 102.

Art. 118 A pena de Suspensão do Exercício Profissional é aplicável nos casos de infrações ao que está estabelecido nos artigos: 32, 41, 42, 43, 44, 45, 50, 51, 52, 59, 61, 62, 63, 64, 68, 69, 70, 71, 72, 73, 74, 75, 76, 77, 78, 79, 80, 81, 82, 83, 85, 87, 89, 90, 91, 92, 93, 94 e 95.

Art. 119 A pena de Cassação do Direito ao Exercício Profissional é aplicável nos casos de infrações ao que está estabelecido nos artigos: 45, 64, 70, 72, 73, 74, 80, 82, 83, 94, 96 e 97.





ENDEREÇOS E CONTATOS

 Endereço: Rua Dr. José Bento Júnior,
40, Farol. Maceió/Alagoas
CEP: 57051-260.

 (82) 3221-4118

 Horário de Atendimento: 07h às 16h

 /corenalagoas

 @corenalagoasoficial



ATUALIZE SEUS DADOS NO COREN-AL!

De acordo com a Resoluções do Cofen 139/92 e 509/2016, os inscritos devem manter seus dados atualizados no Conselho Regional. Cadastros desatualizados impedem o inscrito de receber informações importantes. Se você está aposentado e não estiver exercendo a profissão também deve comunicar para evitar cobrança de anuidade.

Estamos aguardando sua presença!



Coren^{AL}
Conselho Regional de Enfermagem de Alagoas

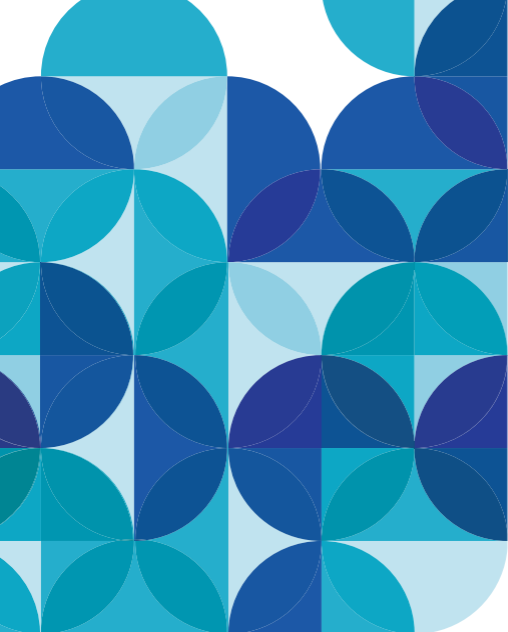

LEGISLAÇÃO BÁSICA
E CÓDIGO DE ÉTICA DOS
PROFISSIONAIS DE ENFERMAGEM

COREN-AL GESTÃO 2018-2020
"UM NOVO TEMPO"

